

R. Hefman

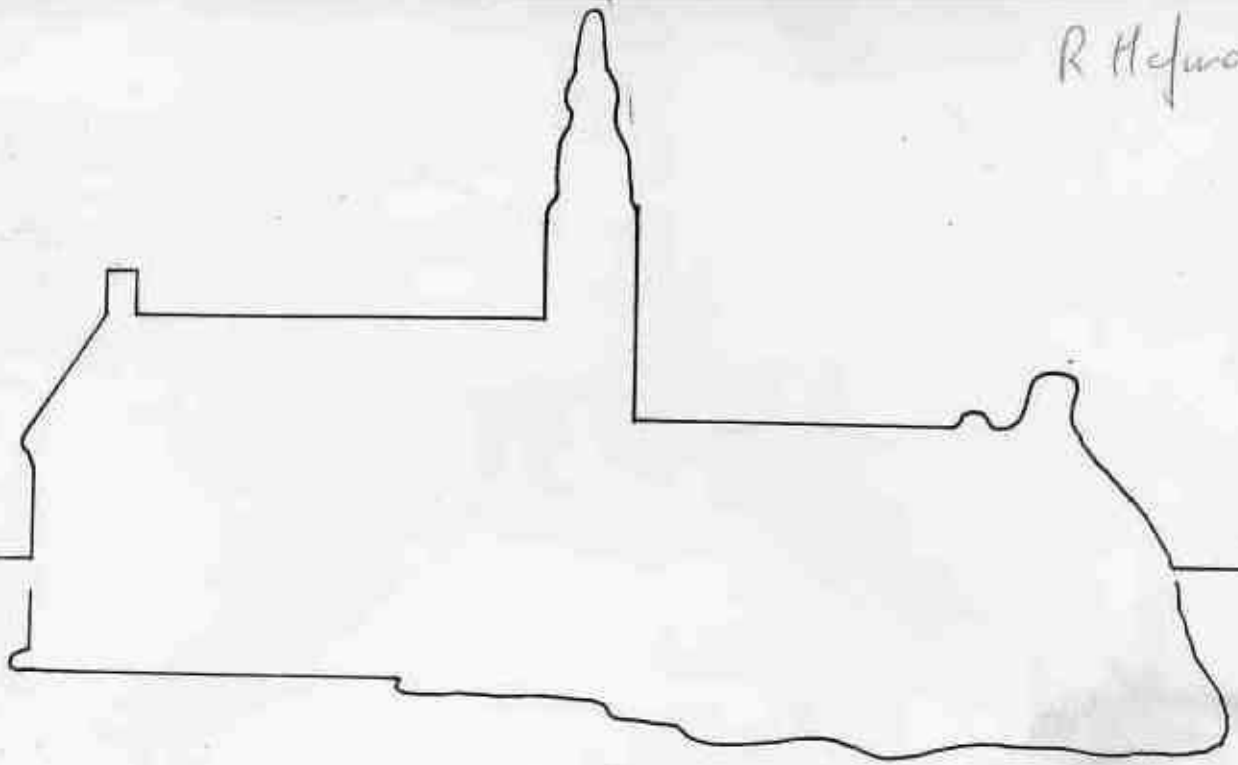

AANZET



SCHAAKCLUB HOOGEVEEN

A A N Z E T is het maandblad van de
SCHAAKCLUB HOOGEVEEN

Voorzitter:	R. H. Straat Eikenlaan 30 Hoogeveen 05280 - 75445
Secretaris & : Redaktie :	J. van Eijk Schuttevaer 31 Hoogeveen 05280 - 75091
Penningmeester:	R. Zijffers De Schokker 14 Hoogeveen 05280 - 79237
Wedstrijdleader:	W. Stevens Lagelandkamp 21 Pesse 05281 - 1685
Jeugdleader(dinsdag):	J. Oldenkamp Eikenlaan 64 Hoogeveen 05280 - 77576
Jeugdleader(vrijdag):	L. de Jonge Wilgencamp 16 Hoogeveen 05280 - 67023

Clublokaal: Gebouw Salawaku
Zuidwoldigerweg 7 Hoogeveen

Clubavond: Junioren:
Dinsdagavond 18.30 - 19.30 uur
Aspiranten: (12-18 jaar):
Vrijdagavond 19.00 - 20.00 uur

Senioren:
Dinsdagavond 19.45 - 24.00 uur

Contributie: senioren: f 100,= per jaar
aspiranten: f 45.= per jaar
junioren: f 30,= per jaar
bankrek. nr. 49.77.72.590
(AMRO) tnv Schaakvereniging
Hoogeveen

Voor u ligt het eerste nummer van de vijfde jaargang van "Aanzet". Opnieuw met veel plezier voor u in elkaar gezet.

Als alles goed is gegaan zit er een nieuwe omslag omheen. Grote dank hiervoor aan Richard Veninga en Ronald Zijffers, die voor de tekening en de belettering hebben gezorgd.

Verder, zoals in het zomernummer al was aangekondigd, verandert er weinig. Alleen vervalt, voor een seizoen, de rubriek "Stelling", ten gunste van de nieuwe prijsvraag "Quiz". Zie aldaar.

In dit nummer tevens de "Partij van het Jaar", die eigenlijk in het zomernummer geplaatst had moeten worden. Ruimtegebrek heeft er toen toe geleid, dat publicatie nu pas volgt.

Mag ik verder uw aandacht vestigen op het artikel over het nieuwe NOSBO-reglement. Er zijn een aantal belangrijke wijzigingen, en het is denk ik van belang dat alle spelers in de NOSBO-competitie deze ook weten.

Nog even de belangrijkste punten uit de afgelopen jaarvergadering:

- * De begroting werd goedgekeurd. Dit betekent voor de senioren een verhoging van f 90,= naar f 100,=, voor de aspiranten van f30, naar f 45,=.
- * De heer Oldenkamp riep allen nog eens op, om niet op de klokken te slaan! Deze uiterst fijne mechanieken kunnen daar absoluut niet tegen.
- * De heer Oldenkamp blijft de junioren op de dinsdagavond begeleiden.
- * Op de vrijdagavond wordt de aspiranten groep voort gezet. De heer de Jonge coördineert het een en ander. Ondertussen heeft hij al een redelijke groep van vrijwilligers gevonden om hem te ondersteunen.
- * Er ontstond enige discussie of de heer Hulzebosch nu in groep A of groep B ingedeeld moest worden. Zoals u heeft kunnen zien is dit uiteindelijk groep A geworden.
- * De teamleiders voor de achttallen konden ter vergadering niet gevonden worden. Later is dit nog goed op zijn pootjes terecht gekomen: het eerste wordt geleid door de heer Jansen. Deze zal echter alleen de beslissingen op de avond zelf nemen. In feite blijft de heer v. Seventer teamleider! Hij stelt het team samen, en doet de administratieve verwerking. De verslaggeving van het eerste komt weer onder mijn verantwoording. De heer Reinders was bereid het tweede achttal te leiden.
- * Het jeugdtoernooi wordt weer georganiseerd door de heren Baas en Veninga, en gaat voortaan het Jan Schoonbeek toernooi (of Jan Schoonbeek jeugd-toernooi?) heten.

Voor het nieuwjaarstoernooi is nog geen nieuwe organisator gevonden.

Wel is alvast de datum gereserveerd (5 Januari) bij de NOSBO.

Tenslotte kreeg de heer vd Kooy voor de tweede achtereenvolgende maal de kampioensbeker uitgereikt. En kon er nog wat geschaakt worden.

- - in memoriam - -

Dinsdag 25 september overleed de heer J. Oudman vrij plotseling in het ziekenhuis. Twee weken daarvoor had hij nog als vanouds op de schaakclub rondgelopen. Maar hij moest een prostaat-operatie ondergaan, die, helaas, niet ongecompliceerd verliep. Twee dagen na de ingreep ontwikkelde de heer Oudman een hersenbloeding, die fataal zou blijken te zijn.

De heer Oudman was zeker het oudste lid van de club, en ook een van de meest trouwe. Het zijn maar weinige dinsdagavonden geweest, waarop hij niet is geweest. Steeds weer zat hij op zijn vertrouwde kussentje achter het bord. En of hij nu won of verloor, het plezier in het spel straalde van hem af.

Het zal stil zijn, aan het eind van de avond. Er zal immers niet meer klinken: "nog even een vluggertje?"

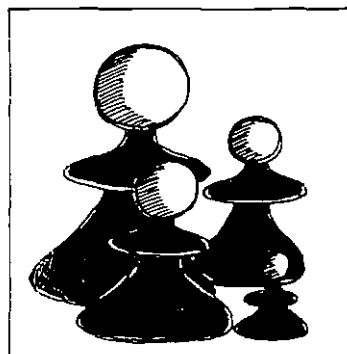

JvE

<< QUIZ >>

In verband met het eerste lustrum organiseert uw redakteur dit seizoen een kleine oplos-competitie. In iedere aflevering van "Aanzet" staan drie diagrammen ter oplossing. Voor iedere groep uit de interne competitie een stelling. Stelling A, B, C dus (de jeugd valt onder groep C).

Een oplossing van een stelling behorend bij de groep waarin u speelt levert 2 punten op, een oplossing voor een lagere groep levert ½ punt op, en voor een hogere groep 1 punt. Een speler uit groep C kan dus maximaal 4 punten halen, uit groep B 3½ en uit groep A 3 punten. Maar de stellingen uit groep A zijn dan ook het moeilijkste om op te lossen ...

Aan het eind van het seizoen is er voor de twee mensen die de meeste punten hebben gescoord een boekenbon te verdienen. Mits: er per aflevering minimaal 5 inzendingen zijn !! Het moet tenslotte wel een competitie blijven.

Oplossingen op de clubavond inleveren bij de redakteur (of, bij diens afwezigheid, bij een der andere leden van het bestuur).

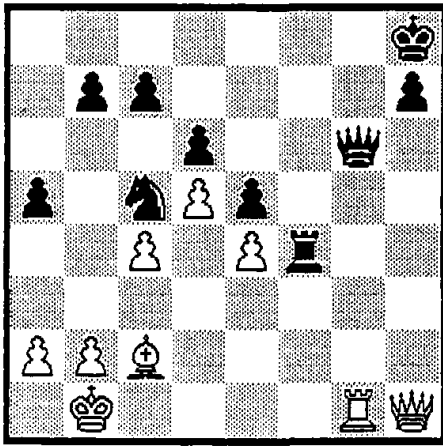

Aaron - Gligoric, 1961/62

Groep C

Zwart is aan zet. Wit heeft zojuist 1. Tg1 gespeeld, en zwart probeert natuurlijk zijn dame te beschermen met 1...Tg4. Emanuel Lasker heeft ooit eens gezegd: "wanneer je een goede zet ziet, wacht! Speel het nog niet, je kunt nog een betere vinden". Gligoric's zet was natuurlijk wel goed, en hij won uiteindelijk ook wel, maar hij had hier iets langer moeten wachten. Welke zet wint hier onmiddellijk?

Groep B.

Wit probeerde hier het offer 1. Lxh7+, maar kwam van een koude kermis thuis na 1...Kxh7 2. Txg7+ Kh6. Hoe geeft hij echter geforceerd mat?

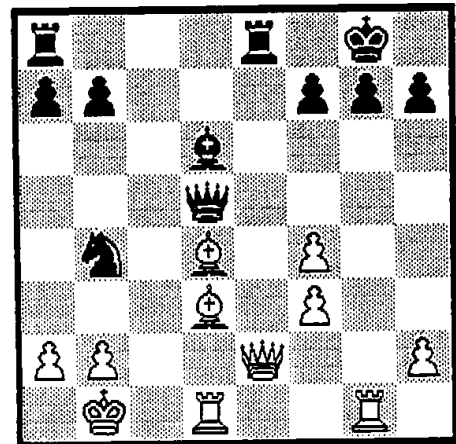

Adams - Simonson, USA, 1941
wit is aan zet

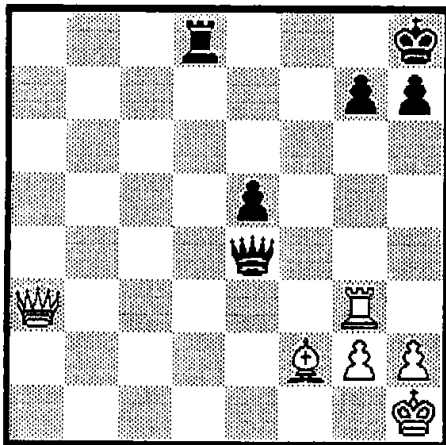

Alden - Nilsson, Zweden, 1972
zwart is aan zet

Groep A.

Een ingewikkelde stelling. Beide partijen balanceren aan het randje van de afgrond - er dreigt mat op de onderste rij. Zwart aan zet pogde dit uit te buiten, en speelde 1...Db7?

1. Waarom is dit fout? Wat speelde wit?
2. Wat had zwart moeten spelen in plaats van 1...Db7?

Intern competitierglement s.c. Hoogeveen

- In gevallen waarin het reglement niet voorziet beslist de wedstrijdleader.
- De regels voor het schaakspel vastgesteld door de FIDE per 1-1-85 en bij een ieder bekend verondersteld zijn onverkort op de te spelen partijen van toepassing, aangevuld met de volgende bijzondere bepalingen:
 - De aanvang van iedere partij is uiterlijk 20.00 uur, dit houdt in dat na 20.00 uur er bij ieder bord een klok in beweging is, zodat uiterlijk 24.00 uur alle partijen afgebroken kunnen worden. Sportiviteit ten opzichte van een tegenstander mag er niet toe leiden dat het speellokaal langer bezet wordt dan afgesproken is, of dat onnodig extra beslag gelegd wordt op de tijd van de wedstrijdleader.
 - 4 uur na aanvang van de partij wordt er afgebroken. Eerder afbreken of een kortere speelduur, tenzij van tevoren overeengekomen en goedgekeurd door de wedstrijdleader, zijn niet reglementair, de uitslag wordt dan door de wedstrijdleader op remise vastgesteld. N.B.: wel heeft een der spelers het recht geen zet meer te doen, de klok te laten doordraaien en dan 4 uur na aanvang af te breken.
 - Van afgebroken partijen wordt een voorlopige uitslag vastgesteld, ofwel in onderling overleg tussen de spelers, danwel door de wedstrijdleader. Er zal ruim gelegenheid gegeven worden partijen uit te spelen. Van partijen die aan het eind van de cyclus niet zijn uitgespeeld wordt de voorlopige uitslag omgezet in een definitieve.
 - Voor afgebroken partijen geldt een bedenktijd van 1 uur per speler voor 20 zetten. Is er na de tweede tijdcontrole (6 uur totale bedenktijd) nog geen beslissing gevallen dan wordt doorgespeeld tot de derde tijdcontrole, waarna eventueel opnieuw afgebroken kan worden.
 - Tot uiterlijk 17.30 uur op de speeldag kan er afgezegd worden, bij voorkeur thuis (05281-1685), eventueel op het werk (05280-65987). Na 17.30 uur afzeggen kan niet, het speelschema staat dan vast, afzeggen staat dan gelijk aan niet opkomen.
 - Wie niet dinsdags voor 17.30 uur afgezegd heeft en niet uiterlijk 21.00 uur achter het bord plaatsgenomen heeft cq zijn/haar klok in beweging gebracht heeft wordt geacht niet te zijn opgekomen en krijgt een winstpartij in mindering gebracht. De tegenstander krijgt de partij dan gewonnen verklaard.
 - De club wordt in twee groepen van 10 en een restgroep opgedeeld, groepen A, B, en C. De eerste 5 speelavonden wordt hoofdzakelijk binnen de eigen groep volgens KEIZER-systeem ingedeeld, waarbij men slechts eenmaal dezelfde tegenstander ontmoet. Indien nodig wordt men tegen een speler uit een andere groep ingedeeld.

Na 5 ronden wordt in een grote groep volgens KEIZER-systeem ingedeeld, waarbij pas na de tiende ronde tegen een zelfde speler ingedeeld kan worden en er minimaal 5 ronden verlopen moeten zijn tussen twee partijen met dezelfde tegenstander.

Iedere speler treft ten hoogste 1 keer geen tegenstander, wie niet speelt wordt per keer door de wedstrijdleader bepaald volgens vaste criteria, waarbij plaats op de totale ranglijst en aantal gemiste partijen de weegfactoren zijn.

- Per periode worden 15 speelavonden vastgesteld en tenminste 2 avonden voor afgebroken partijen.

- Na iedere periode promoveren cq degraderen er 2 spelers per groep naar de naasthogere cq naastlagere groep.

- De jaarcompetitie wordt afgesloten door een gezamenlijke eindranglijst op te maken. De hoogsteindigende op de totaalranglijst wordt clubkampioen.

- Nieuwe leden starten in groep C tenzij eerder behaalde resultaten een hogere indeling rechtvaardigen, zulks ter beoordeling van de competitieleider.

PUNTENTELLING.

winst	1 maal de tegenstandswaarde van de teg.st
remise	1/2 maal de tegenstandswaarde van de teg.st
verlies	0 punten
afzeggen	1/3 maal de eigen tegenstandswaarde
geen tegenst.	2/3 maal de eigen tegenstandswaarde
niet gespeeld	1/3 maal de eigen tegenstandswaarde
afgebroken	voorlopige uitslag
niet opkomen	eenmaal eigen tegenstandswaarde in mindering
NOSBO 1	bord 1-8 60-53 punten
NOSBO 2	bord 1-8 52-45 punten
winst	5/6 maal bovengenoemde punten
remise	4/6 maal bovengenoemde punten
verlies	3/6 maal bovengenoemde punten

De puntenvergoeding voor NOSBO-wedstrijden geldt alleen als er op maandag, dinsdag of woensdag gespeeld wordt. Bij NOSBO-wedstrijden op andere avonden worden de spelers geacht normaal aan de competitie mee te doen of af te zeggen. Wie bij NOSBO-wedstrijden op maandag of woensdag aan de competitie wenst deel te nemen dient dit voor dinsdags 17.30 uur mee te delen aan de wedstrijdleader.

A G E N D A

Door het ontbreken van de NOSBO-gegevens een nog zeer onvolledige agenda. Bovendien zijn alle wijzigingen natuurlijk nog voorbehouden.

1990.

di. 9 okt. 7e ronde
di. 16 okt. vluiggertjestoernooi
di. 23 okt. 8e ronde
di. 30 okt. 9e ronde
di. 6 nov. 10e ronde
di. 13 nov. 11e ronde
di. 20 nov. 12e ronde
di. 27 nov. 13e ronde
di. 4 dec. Sinterklaasschaaktoernooi.
di. 11 dec. 14e ronde
di. 18 dec. 15e ronde

1991.

di. 8 jan. 1e ronde
di. 15 Jan. 2e ronde
di. 22 jan. 3e ronde
di. 29 Jan. 4e ronde
di. 5 febr. 5e ronde
di. 12 febr. vluiggertoernooi (of???)
di. 19 febr. 6e ronde
di. 26 febr. 7e ronde
di. 5 maart 8e ronde
di. 12 maart 9e ronde
di. 19 maart 10e ronde
di. 26 maart ?
di. 2 april EERSTE ZUIDDRENTS DORPENTOERNOOI.
di. 9 april 11e ronde
di. 16 april 12e ronde
di. 23 april 13e ronde
di. 30 april 14e ronde
di. 7 mei CLUB-SNELSCHAAKKAMMPIOENSCHAP.
di. 14 mei 15e ronde
di. 21 mei slotavond.

PARTY V.H. JAAR

Van alle "Partijen van de Maand" van vorig seizoen vond ik eigenlijk de onderstaande de mooiste. Positioneel duidelijk opgebouwd, en bekroond met een leuke combinatie.

T. v. Seventer - R. vd Meulen, Hoogeveen 7.11.89.

1.e2-e4 e7-e6

2.d2-d4 d7-d5

3.Pb1-d2 De Tarrasch-variant van het Frans.

3. c7-c5

4.e4xd5 e6xd5

5.Lf1-b5+ Pb8-c6 (5 .. Ld7)

6.Dd1-e2+ Dd8-e7 ? Theorie geeft, dat zwart Le7 moet spelen, hetgeen een (tijdelijk) pionoffer op c5 inhoudt.

7.d4xc5 Dit bepaalt het karakter van de verdere partij.

Zwart houdt een geïsoleerde d-pion over. Deze zal krachtig worden als- zwart erin slaagt hem op te schuiven, en over de geopende diagonalen of lijnen een succesvolle aanval te voeren. Hij wordt zwak als wit erin slaagt dit oprukken te voorkomen door veld d4 te bezetten.

7. De7xe2 +

8.Pglxe2 Lf8xc5

9.Pd2-b3 Lc5-b6

10.Lc1-d2 Lc8-d7 De enigste zet. Op 10. Pge7 volgt al Lb4, met stuk- of kwaliteitswinst.

11.Ld2-c3 f7-f6 Een verdere verzwakking van zwarts stelling. De enigste manier om dit te voorkomen was 11...Kf8 geweest, om met Pge7, h5 en Th6 te vervolgen. Een zeer dubieuze manier van spelen.

12.Pb3-d4 Tot nu toe stond alles nog in de boekjes. Hier had wit 12. 0-0 moeten spelen, volgens een analyse van Keres. Maar wat v. Seventer doet ziet er ook heel gezond uit.

12. Pg8-e7

13.0-0-0 0-0

14.Td1-d2 Tf8-e8

15.Lb5-a4 Met de duidelijke bedoeling de looper naar de diagonaal a2-g8 om te spelen. Hier oefent hij druk uit op pion d5, en op de koning op de (door f7-f6) verzwakte diagonaal.

15. Ta8-d8

16.La4-b3 Pc6-a5

17.Lc3xa5 Het looperpaar is hier niet zoveel waard.

17. Lb6xa5

18.c2-c3 La5-c7

19.Th1-d1 diagram

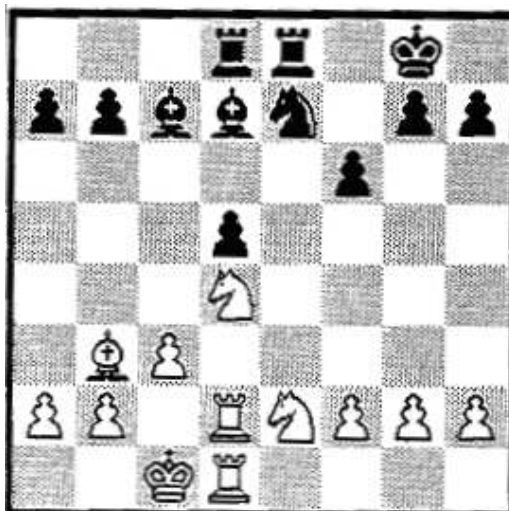

19. Ld7-c6 ? 19...Kf7 was beter geweest. Nu dringt het witte paard via e6 beslissend in de zwarte stelling binnen. Maar de druk over de diagonaal a2-g8 blijft ook dan heel vervelend.

20.Pd4-e6 Td8-d7

21.Pe6xc7 Td7xc7

22.Pe2-f4 Tc7-d7

23.Pf4xd5 Kg8-f8

24.Pd5xf6! Een leuke combinatie die nog een tweede pion oplevert. Na 24...Txd2 is het 25.Pxh7 mat!

24. g7xf6

25.Td2xd7 Lc6xd7

26.Td1xd7 Te8-b8

27.g2-g4 a7-a6

28.Td7-d6 Kf8-g7

29.h2-h4 Tb8-e8

30.Td6-d7 Kg7-h6

31.Lb3-f7 En nu hield zwart het verder maar voor gezien.

1-0

NOSBO-NIEUWS

Nieuw NOSBO-reglement.

Vorig Jaar heeft de Nosbo het competitie-regelement voor de externe wedstrijden op een aantal punten gewijzigd. Voor alle duidelijkheid zal ik de voornaamste regels nog eens noemen. Overigens zijn alle teamleiders ook in het bezit van een compleet competitie-reglement.

Artikel 11 is wel de belangrijkste, en grootste verandering. Hierin wordt namelijk bepaald dat afgebroken partijen in principe 14 dagen na de wedstrijddatum moeten worden uitgespeeld, in hetzelfde lokaal als de oorspronkelijke partij.

De mogelijkheid van arbitrage is dus geheel komen te vervallen. Voortaan moeten afgebroken partijen altijd worden uitgespeeld, en wel precies 14 dagen later.

Eerder mag wel, later niet.

Er is hierop slechts een uitzondering. Indien de afgebroken stelling daartoe aanleiding geeft, kan de competitieleider beslissen de partij op een andere plaats uit te spelen. De bedoeling van deze regel is natuurlijk om te voorkomen, dat mensen in een totaal verloren stelling hun tegenstander toch nog, uit pure pesterij, een avond op laten draven. Trap daar dus niet in, noch provoceer dit!

Artikel 12 bepaald, dat er gespeeld wordt volgens het FIDE-reglement. De bekende regels dus. Afgebroken mag pas worden om 23.30 uur - dus na 4 uur spelen. Als u dus 40 zetten in een uur hebt gedaan, en uw tegenstander met hangen en wurgen zijn zetten net binnen zijn tijd heeft gedaan (het is dan dus 22.30 uur indien u om 19.30 uur bent begonnen) en u wilt afbreken - dan moet u uw klok een uur laten lopen voor de 41e zet.

Artikel 15 bepaalt dat er maximaal 3 partijen vooruit gespeeld mogen worden. Het uitspelende team heeft altijd aan de borden 1, 3, 5, en 7 wit.

In artikel 18 wordt de aanvangstijd op 19.30 uur gesteld (opletten dus, heer van Eijk!)

De andere belangrijke wijziging is tenslotte artikel 30. Hierin wordt het doorschuiven van een speler naar een hoger team verboden. Indien u dus voor het tweede opgesteld staat, mag u niet vaker dan tweemaal invallen voor het eerste (voorheen was het zo, dat als u drie keer voor een hoger team ingevallen was, u automatisch doorschoof naar dit team. Dat kan nu dus niet meer!). In een lager team invallen mocht u al nooit, en mag u nog steeds niet.

Het is natuurlijk de bedoeling dat u verschrikkelijk goed uw best doet, en alle partijen minstens wint! (En niet 0 uit 7 scoort, meneer Reinders!). Belangrijkste echter is, dat u zich een sportief tegenstander betoont.

JvE

Helaas is het door het late afkomen van de competitie-gegevens niet mogelijk in dit nummer een overzicht te geven van de indeling van de verschillende klassen waarin in onze beide teams spelen. Mijn verontschuldiging hiervoor.

Maar waarschijnlijk heeft u het al direkt gehoord.

Short - Timman, Praag 1990.

1.e4 c6 2.d4 d5 3.e5 Lf5 4.c3 Shorts eigen variant tegen de Caro-Kann verdediging. Hij laat de looper op f5 met rust en hoopt later aan te tonen dat dit stuk in feite buitenspel staat.

4...e6 5.Le2 Pe7 6.Pd2 c5 7.g4 Lg6 8.h4 h6 9. h5 Lh7 10.Pgfl Pec6 Timman had zich goed voorbereid. In eerdere partijen met het Short-systeem hadden de zwartspelers steeds problemen bij het vinden van goede velden voor de paarden. Op c6 en d7 komen ze het best tot hun recht.

11.a3 Pd7 Het geijkte antwoord **11....c4** geeft wit na **12.b3** meer mogelijkheden. Als lijnen op de damevleugel worden geopend, staat de looper op c8 beter dan op h7.

12.b4 c4 13.Pf1 b5 14.Pg3 a5 15.Le3 Le7 16.0-0 0-0 17.Dd2 f6 net op tijd om g4-g5 op te vangen. Omdat zwart na **18.exf6 Pxf6 19.g5 Pe4** uitstekend zou staan, begint Short een verwarringsactie aan de andere, schijnbaar afgesloten kant van het bord.

18.a4 axb4 Op **18...bxa4** zou kunnen volgen **19.b5 Pa7 20.exf6 Pxf6** (ook na **20...Lxf6** is **21.g5** sterk) **21.g5 Pe4 22.Pxe4 dxe4 23.Pe5**

19.axb5 Txa1 20.Txa1 Pa5 21.Db2 b3 Deze vrijpion is een belangrijke troef, maar voorlopig moet zwart geduld hebben. Mits actie op de koningsvleugel is gevaarlijk.

22.exf6 Lxf6 23.Ta4 Db6 Nu kan wit zonder slag of stoot de zet g4-g5 doorzetten. In aanmerking kwam **23...Pb7**.

24.g5 hxg5 25.Pxg5 Lxg5 26.Lxg5 Dxb5 27.Tb4 Dc6 28.h6 #

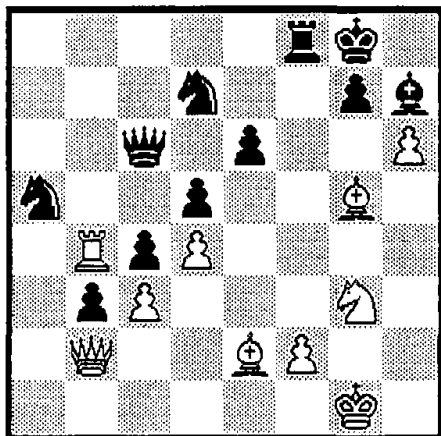

In ruil voor de pion heeft wit alle ruimte op de koningsvleugel gekregen. Onaantrekkelijk is nu 28.g6 waarmee zwarts loper op h7 levend wordt gebraven, maar ook torenruil remt de kracht van wits aanval niet af.

28...Tb8 29.Txb8+ Pxb8 30.hxg7 De8 31.Da3 Pd7 32.Lh6 Niet goed was natuurlijk 32.Dxa5 b2.

32...Pc6 33.Lg4! Sterker dan 33. Lh5 De7. Na de tekstzet dreigt 34.Lxe6+ Dxe6 35.Df8+ en mat.

33...Kf7 24.Ph5 Kg6 35.Del Lg8 Zwarts

koningsmars naar g6 leek een wanhopige laatste noodgreep en na de tekstzet is zijn positie inderdaad hopeloos. Maar had hij hier niet 35...b2 kunnen spelen? Na 36.Dg5+ Kf7 37.Df4+ Kg6 of 36.Dxb2 Kxh6 37.Dd2+ Kg6 38.Dc2+ Kh6 heeft wit remise door eeuwig schaak, maar ik zie niets beters voor hem.

36.Pf4+ Kf6 Helaas gedwongen. Na 36...Kxh6 37.Pxe6+ Kg6 38.Dg5+ Kf7 39.Lh5+ kan zwart opgeven.

37.Lh5 Lf7 diagram

38.Pxd5+ exd5 39.Dg5+ Short zal hooguit een paar seconden tot de veertigste zet hebben gehad. De tekstzet is niet slecht, maar minstens even overtuigend was 39.Df4+ Ke7 40.Lg5+ en wint.

39...Ke6 40.De3+? De laatste zet in tijdnood. Winnend was het simpele 40.Lxf7+ Kxf7 41.Dh5+ Ke7 42.Dxe8+ Kxe8 43.g8D+

40...Pde5 41.Lg4+ Kd6 42.dxe5+ Ke7

Op wonderbaarlijke wijze is zwarts koning ontsnapt, maar nog steeds is zijn positie kritiek. Timman sloot zijn Houdini-verdediging stijlvol af.

43.Kg2 In plaats van deze zet is mogelijk iets beters te vinden.

43...b2 44.Lf5 Lg6 45.e6 Lxf5 46.Df4+ Kb7 47.Dxf5 Pe7 48.Dbl Ke6 49.Lg5 Dg8! 50.Lf6 Dxe6 51.Lxe7 Dg4+ 52.Kh2 Dxc7 53.Dxb2 Hier bood Short remise aan. Wit kon niet langer op winst spelen, want na 53.Lb4 komt zwart binnen met 53.Dh6+ en 54.Dc1.



Gert Ligterink in de Volkskrant van 1.9.90

PARTY V. D. MAAND

Het eerste dame-offer dit seizoen is ook al weer een feit. De hoofdrol wordt daarin vertolkt door Tino Jonker, het lijdend voorwerp was Jan Krikken.

T. Jonker - J. Krikken

1.e2-e4 c7-c5

2.Pg1-f3 Pb8-c6

3.Lf1-b5 d7-d6

4.Lb5xc6 De varianten van het Siciliaans waarin wit geen d2-d4 speelt, staan als vrij onschuldig i.e boek. Het ruilen van de loper is daarbij ook nog eens niet zo best; tenslotte is dit stuk in het middenspel een krachtig aanvalswapen. Zwart kan in dit stadium van de strijd best tevreden zijn.

4. b7xc6

5.0-0 e7-e5

6.e2-e4 Lf8-e7

7.h2-h3 Pg8-f6

8.Pb1-c3 0-0

9.d2-d3 Pf6-h5 Na zijn ontwikkeling voltooid te hebben, stuurt zwart zijn paard op avontuur. Weliswaar was de volgende slagenwisseling bewust ingecalculeerd - maar juist lijkt het niet te zijn. Een veel beter plan was geweest om met 9...Lb7 en 10...d5 voort te zetten. Dit vergroot zwart's invloed op het centrum, terwijl na bv. 9...Lb7 10.Le3 d5 11.exd5 cxd5 12.cxd5 Pxd5 de zwakte van pion d3 zwaarder weegt dan die van pion c5.

10.Pf3xe5 d6xe5

11.Dd1xh5 Dd8xd3

12.Tf1-d1 Dd3xc4

13.Dh5xe5 Le7-f6

14.De5-g3 Lf6xc3

15.Dg3xc3 Dc4xe4

16.Dc3xc6 Tot zover liep het allemaal min of meer geforceerd. Het zwarte voordeel is verdwenen - zijn pion op c6 is wat zwakjes, maar ook mede gezien de ongelijke lopers zou remise hier het meest waarschijnlijk zijn. Beide partijen zien echter nog winstmogelijkheden.

16.... De6-g6 Dreigt Lxh3

17.Dc5-c3 Tf8-e8

18.Lc1-f4 Tf8-e8

19.Td1-d6 Te8-e6

20.Dc3xc6 Een welbewust pionoffer. Krikken dacht namelijk met de volgende zet de witte dame te winnen, ivm. de matdreiging naar g2.

20. Lf5-e4 ?? #

21. Dc6xa8!!

Inderdaad, de dame gaat verloren. Maar na 21...Lxa8 22.Td8 is het mat achter de paaltjes ... Zwart gaf het daarom maar op.

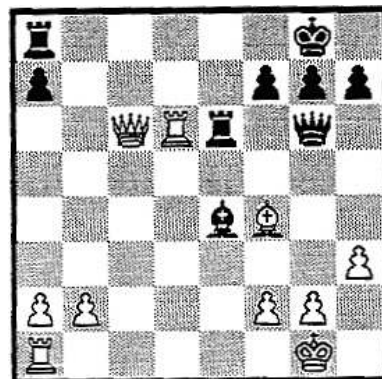

OVERZICHT 1E RONDE

T. Jonker	- J. Krikken	1-0
L. vd Meer	- J. Pieters	½-½
T. v Seventer	- J. v Til	½-½
R. de Vries	- W. Hulzebosch	½-½
W. Stevens	- G. Jansen	0-1
J. Oldenkamp	- K. Riethorst	1-0
A. vd Kooij	- J. v Eijk	1-0
R. Veninga	- H. Borgman	0-1
J. Oudman	- W. Piepot	0-1
R. Zijffers	- J.P. Storm	0-1
H. Reinders	- L. de Jonge	½-½
P. Ploeger	- H. Straat	0-1

OVERZICHT 2E RONDE

G. Jansen	- A. vd Kooij	1-0
L. Altena	- J. Oudman	1-0
J. Pieters	- H. Lahuis	1-0
H. Borgman	- L. vd Meer	½-½
H. Straat	- T. Jonker	½-½
A. Lunenburg	- G. Krol	1-0
T. v Seventer	- R. de Vries	½-½
J. v Til	- H. Reinders	1-0
R. Hofman	- W. Stevens	0-1
L. de Jonge	- J. v Hoorn	0-1
G. Ike	- R. Veninga	1-0
K. Riethorst	- P. Ploeger	1-0
W. Piepot	- J. Krikken	0-1

OVERZICHT 3E RONDE

G. Jansen	- J. v Til	1-0
T. Jonker	- A. Lunenburg	1-0
H. Straat	- J. Oldenkamp	1-0
J. Pieters	- P. Ploeger	1-0
H. Borgman	- L. Altena	½-½
R. de Vries	- W. Stevens	½-½
A. vd Kooij	- T. v Seventer	½-½
L. de Jonge	- W. Piepot	1-0
G. Krol	- K. Riethorst	1-0

H. Lahuis	- G. Ike	1-0
J. Storm	- L. vd Meer	0-1
G. Duinkerken	- R. Veninga	½-½
H. Reinders	- R. Hofman	0-1
J. Slater	- J. Oudman	0-1

OVERZICHT 4E RONDE

G. Jansen	- T. v Seventer	½-½
J. v Til	- R. de Vries	½-½
W. Stevens	- W. Hulzebosch	½-½
R. Hofman	- A. vd Kooij	1-0
J. v Eijk	- H. Reinders	1-0
J. v Hoorn	- T. Jonker	0-1
A. Lunenburg	- H. Straat	1-0
J. Oldenkamp	- L. de Jonge	½-½
P. Ploeger	- G. Krol	½-½
J. Krikken	- K. Riethorst	0-1
J. Pieters	- H. Borgman	½-½
R. Veninga	- J. Slater	1-0
W. Piepot	- G. Ike	0-1
J. Storm	- L. Altena	0-1
H. Lahuis	- G. Duinkerken	0-1

OVERZICHT 5E RONDE

R. de Vries	- G. Jansen	½-½
T. v Seventer	- W. Stevens	½-½
J. v Til	- R. Hofman	1-0
A. vd Kooij	- H. Reinders	1-0
M. Hulzebosch	- J. van Eijk	1-0
T. Jonker	- J. Oldenkamp	½-½
H. Straat	- J. v Hoorn	0-1
L. de Jonge	- P. Ploeger	1-0
K. Riethorst	- A. Lunenburg	½-½
J. Slater	- H. Lahuis	0-1
R. Veninga	- J.P. Storm	½-½
L. vd Meer	- L. Altena	½-½
G. Duinkerken	- J. Pieters	0-1
G. Ike	- H. Borgman	1-0

Ledenlijst

Om teamleiders te helpen, volgt hieronder een ledenlijst zoals die was aan het begin van de competitie. De nieuwe leden staan er dus nog niet op vermeld.

Achtereenvolgens naam, adres en telefoonnummer (voor zover als bekend).

Die plaatsen we niet op internet, alleen in de papieren versie voor de leden

≡ PARTYEN ≡

Uit een grootmeestertoernooi te Biel, zomer 1990 gehouden, selekteerde ik de volgende vier partijen. Allereerst twee maal een koningsgambiet (Je moet er van houden). Altijd garant voor spektakel, maar ... wit verloor ze beiden.

Dan tweemaal een fraaie matcombinatie. Vooral de winst die Smagin vond mag in de boekjes blijven.

Gallagher - Chiburdanidze.

1.e4 e5 2.f4 exf4 3.Pf3 Le7 4.Lc4 Pf6 5.e5 Pg4
6.Pc3 d6 7.exd6 Dxd6 8.d4 Le6 9.d5 Ld7 10.De2
0-0 11.Pe4 Db6 12.Lxf4 Lf5 13.Pg3 Lg6 14.h3 #
14...Ld6 15.Lxd6 Dxd6 16.0-0-0 Df4 17.Kbl Pe3
18.Td4 Dxg3 19.Tce3 Dxg2 20.Th2 Dg3 21.Tg4 Dd6
22.Thg2 Pd7 23.h4 Tae8 24.Dxa7 Df6 25.a3 Dxf3
26.h5 Pf6 27.hxg6 Pxg4 28.gxf7 Txf7 29.Td2 Pe3
30.Te2 Tff8 31.d6 Pxc4! 0-1

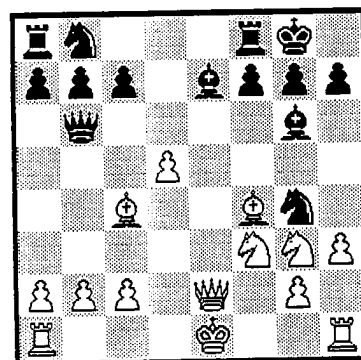

Gallagher - Costa

1.e4 e5 2.f4 Lc5 3.Pf3 d6 4.c3 f5 5.fxe5
dxe5 6.d4 exd4 7.Lc4 fxe4 8.Pg5 Pf6 9.Pf7
De7 10.Pxh8 Pc6 11.Lg5 Pe5 12.exd4 Lg4
13.Da4 Ld7 14.Db3 Lxd4 15.Pc3 #
15...Pd3 16.Lxd3 exd3 17.Kf1 0-0-0 18.Pf7
Tf8 19.Dc4 Lb6 20.Pe4 Txf7 21.Pd6 Dxd6
22.Dxf7 Dc5 23.Lh4 Df5 24.Ke1 De4 25.Kd2
La5. 0-1

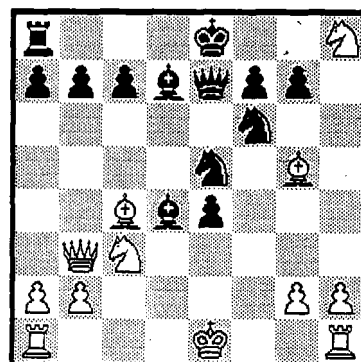

Bischoff - Hedke.

1.c4 e6 2.Pc3 d5 3.d3 Pf6 4.cxd5 exd5 5.Lg5
Le7 6.e3 0-0 7.Ld3 c6 8.Dc2 h6 9.Lh4 Te8
10.Pge2 Pbd7 11.f3 Pf8 12.Lf2 b6 13.0-0 Lb7
14.Tad1 Te8 15. Dd2 a6 16.Lbl Ld6 17.Pg3 Dc7
18.Khl g6 19.Pce2 h5 20.e4 dxe4 21.fxe4 h4

22.e5 hxg3 23.Lxg3 Ph5 24.exd6 Pxg3 25.Pxg3
Dd7 26.Ph5 gxh5 27.Dg5 1-0

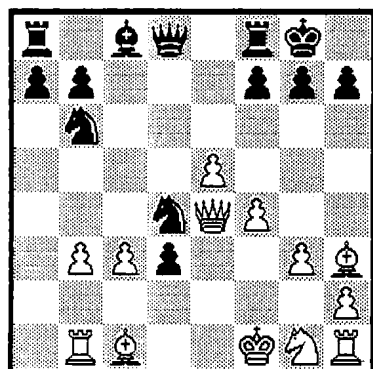
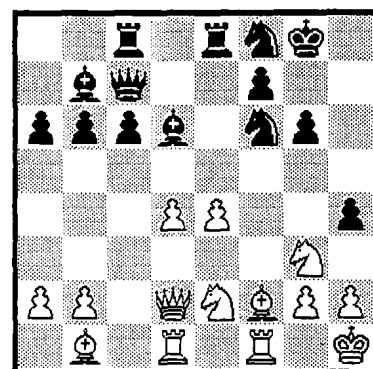

Ditt - Smagin

1.c4 Pf6 2.Pc3 e6 3.e4 c5 4.g3 d5 5.e5 Pfd7
6.cxd5 exd5 7.De2 Pb6 8.Ph3 Pc6 9.f4 d4
10.Pe4 d3 11.Dg2 Pd4 12.Kf1 Le7 13.b3 c4
14.Tbl cxb3 15.axb3 0-0 16.Pc3 Lb4 17.De4
Lxc3 18.dxc3 #
18..Pxb3 19.Txb3 d2 20.Lxd2 Dxd2 21.Dbl Pe4
0-1